

Holanda Cavalcanti

JACOB DE HOLANDA

N.c. 1480, presumivelmente na Holanda, pelo seu nome locativo. Era judeu de origem, jamais converso. Mercador e aventureiro, teria sido o primeiro a fazer, por terra, o caminho das Índias a Portugal. Muito rico, ligado aos banqueiros Fugger e aos Welser, casou-se em Portugal com *Leonor Mendes*, nos nobiliários citada como “Cosma” Mendes, e chamada *A Dona Rica*, igualmente judia.

Quem nasceu em Pernambuco,

há de ser desenganado:

ou se é um Cavalcanti,

ou se é um cavalgado.

— **Quadrinha alusiva ao regime Rego Barros e Holanda Cavalcanti, Pernambuco, século XIX.**

ARNAL DE HOLANDA

N.c. 1520, ancestral dos *Holandas* de Pernambuco. Ainda vivo em 1592, † 1620 (?) em Olinda, deve ter casado c. 1550 em Pernambuco com *Brites Mendes*, acusada de judaizante em investigações da inquisição, presumivelmente parenta de Cosma Mendes.

FRANCISCO JÁCOME DE HOLANDA

N.c. 1520, recebe em 1561 armas com o apelido *Jácome*. Na carta d'armas não consta sua filiação. C.c. Francisca Fernandes.

DIOGO [JACOB] DE HOLANDA

“O Salomão”

N. 1535 em Lisboa. Comerciante rico e judaizante, apresenta-se espontaneamente à inquisição em 1561, sendo no entanto dispensado sem punições.

Outros filhos:

— **Antonio de Holanda de Vasconcellos**, ancestral dos *Pires de Carvalho e Albuquerque*.

— **Agustinho de Holanda de Vasconcellos**. C.c. Maria de Paiva, neta de *Branca Dias*, a grande judaizante, e de *Diogo Fernandes*, ambos do engenho “Camaragibe.” C.g. vastíssima.

— **Adriana de Holanda**, que seria centenária ou quase em 1645; casada com *Cristóvão Lins*, e ancestrais da maior parte dos *Lins* de Pernambuco.

— **Isabel de Goes**, c.c. seu concunhado *Antonio Cavalcanti de Albuquerque*, c.g. C.g., entre outros: *Bezerra Cavalcanti*.

— **Inês de Goes**, † 1612 em Olinda, onde nasceu. C.c. Luiz do Rego Barreto, c.g.

— **Ana de Holanda**, c.c. João Gomes de Mello. C.g.: *Gomes de Mello*. Quintos avós de **Sebastião José de Carvalho e Mello, Marquês de Pombal**.

— **Maria de Holanda**, c.c. Antonio de Barros Pimentel, n.c. 1550 em Viana. C.g.: *Barros Pimentel*.

CRISTÓVÃO DE HOLANDA DE VASCONCELLOS

Primogênito, † 1614. C.c. *Catarina de Albuquerque*, filha de *Filippo di Giovanni Cavalcanti* e de s.m. *Catarina de Albuquerque*.

CRISTÓVÃO DE HOLANDA DE ALBUQUERQUE

N. em Olinda e † após 1658. Lutou contra os holandeses e foi vereador em Olinda em 1651. C.c. *Catarina da Costa*, irmã de sua madrastra, filhas de Manuel da Costa Calheiros.

JOÃO CAVALCANTI DE ALBUQUERQUE

“O Bom”

Assim chamado por sua generosidade. Vereador em Olinda em 1665, sargento mor e depois capitão mor de Muribara (1674); † 1690. C.(1) c. D. Bernarda de Albuquerque, filha de Jorge Teixeira de Albuquerque. C. (2) c. D. Simoa de Albuquerque, filha de Álvaro Fragoso de Albuquerque, capitão mor de Serinhaem.

JÁCOMA MENDES

C. em 1553 em Lisboa com *Sebald Linz von Domdorf*.

Holandas, em Portugal

“De ouro com três letras I de negro; partido de prata com quatro asnas de vermelho. Timbre: um cisne de prata.” (Fonte: *A. Mattos, Brasonário de Portugal*.)

Outros filhos:

— **Bartolomeu de Holanda Cavalcanti**, † 1623.

C.c. Justa da Costa, filha de Manuel da Costa Calheiros, c.g.

— **Filipe Cavalcanti de Albuquerque**. Passou à Bahia em 1633 e lá se fixou. C.c. Antonia Pereira Soeiro, c.g.

— **Luiz Cavalcanti**, e **João Cavalcanti**, clérigos, este vivo em 1633.

Outros filhos:

— **Filipe Cavalcanti de Albuquerque**, † 1698 em Muribara.

— **fr. Francisco**.

— **D. Joana**, † 1687, 2a. mulher de Cristóvão Paes de Mendonça, c.g.

— **D. Leonarda**, c.c. Duarte de Siqueira, s.g.

— **D. Maria**, solteira.

Outros filhos do 2º leito:

— **Antonio Cavalcanti de Albuquerque**, sargento mor de Muribara em 1689; c.c. D. Eugenia Freire.

— **Francisco Cavalcanti de Albuquerque**. C.c. D. Antonia [de Sousa Palhano], s.g.

— **D. Bernarda**, que † depois de 1751. C. (1) c. Antonio Bezerra, s.g.; c. (2) c. Arnau de Holanda Correia, c.g.

— **D. Margarida**, c.c. Francisco de Albuquerque Mello, c.g.

— **D. Brites**. C.c. o cap. Teodósio Leitão de Vasconcellos, c.g.

— **D. Catarina**, solteira.

— **D. Antonia**, c.c. Leão Falcão de Eça, c.g.

— **D. Mariana**. C. (1) c. João de Barros Rego. C. (2) c. Pedro Cavalcanti Bezerra, s.g.



A linha de Ana de Holanda ao Marquês de Pombal e a S. Paulo e Minas.

1. **Ana de Holanda** c.c. João Gomes de Mello. P.d.:

- João Gomes II, segue; D. Ana, abaixo.

2. **João Gomes de Mello II** c.c. Margarida de Albuquerque. P.d.:

3. **D. Brites de Mello** c.c. D. Paulo de Moura. P.d.:

4. **D. Maria de Mello** c.c. Francisco de Mendonça Furtado, alcaide mor de Mourão. P.d.:

5. **D. Maior Luísa de Mendonça** c.c. João de Almada e Mello, sr. de Souto d'El Rei. P.d.:

6. **D. Teresa Luísa de Mendonça e Mello** c.c. Manuel de Carvalho e Ataíde. P.d.:

7. **Sebastião José de Carvalho e Mello, Marquês de Pombal** (1699-1782).

2. **D. Ana de Vasconcellos** c.c. Pedro da Cunha de Andrada. P.d.:

3. **Pedro da Cunha Pereira** c.c. D. Catarina Bezerra. P.d.:

4. **D. Ana da Cunha Pereira** c.c. o primo *Arnal de Holanda Barreto*, filho de *Arnal de Holanda*, c.c. D. Luzia Pessoa e neto de *Inês de Goes*, † 1612 em Olinda, e de Luiz do Rego Barreto (acima). P.d.:

5. **Cosme do Rego Barros**, que c.c. D. Isabel Acha [não é *Achioli*] de Albuquerque. P.d.:

6. **Francisco de Rego Barros**, que passou a Minas em começos do século XVIII, onde casou com D. Arcângela Furquim Xavier Pedrosa, c.g.

C.g.: *Furquim, Almeida Magalhães, Ozorio de Almeida*, e muitos outros, em Minas e S. Paulo.

CRISTÓVÃO DE HOLANDA CAVALCANTI

(1º leito.) Sr. do engenho “da Torre,” e do “Morenos.” C.c. D. Ana de Azevedo, filha de Domingos Gonçalves Freire. Filhos:

— **Domingos Gonçalves Freire**, sr. do engenho “Morenos,” c.c. D. Leonor da Cunha Pereira, c.g.

— **Antonio de Holanda Cavalcanti**, clérigo.

— **Cristóvão de Holanda Cavalcanti**, c.g. do 2º leito.

— **Sebastião de Holanda Cavalcanti**.

— **D. Isabel Cavalcanti**, c.c. Diogo de Carvalho de Sá, c.g. de nome *Holanda Cavalcanti*.

— **D. Bernarda**, c.c. Fernão de Carvalho de Sá, c.g. de nome *Holanda Cavalcanti*.

— **D. Anna Cavalcanti**, mulher de José Tavares Sarmento e depois de Manuel Ribeiro Pessoa, † 1770, c.g.

Outros filhos:

— **D. Francisca**, solteira.

— **Arcangelo Cavalcanti de Albuquerque**, c.c. D. Monica do Rego Pessoa, c.g.

Outros filhos, s.m.n.:

— **João Cavalcanti de Albuquerque**, clérigo presbítero.

— **José, Lourenço, Manuel, Paulo, Cristóvão**.



Castelos Brancos: “De azul com um leão de ouro, armado e linguado de vermelho.” Fonte: *Livro do Armeiro-Mor, IANTT*.

JOÃO CAVALCANTI DE ALBUQUERQUE

“O do Apoa”

(2º leito.) Sr. dos engenhos “do Apoa,” “Camorim,” “Goitá,” “Morenos.” Fidalgo cavaleiro da casa real, 1713; vereador em Olinda (1707 e 1713) e ouvidor geral interino de Pernambuco (1713). Antes de 1708 c.c. D. Isabel da Silveira de Castello Branco, filha de Manuel Motta da Silveira [de Castello Branco] (1633-1703) e de D. Catarina de Barros Rego; n.p. de João Coelho de Arouche (1598-1658) e de Isabel Madureira de Castello Branco.

CRISTÓVÃO DE HOLANDA CAVALCANTI

Vivia no engenho “Apoá” no começo do século XVIII e foi capitão mor de Tracunhaem. C.c. D. Paula Cavalcanti de Albuquerque, filha de Paulo Cavalcanti de Albuquerque e de D. Angela Cavalcanti de Albuquerque.

ANTONIO DE HOLANDA CAVALCANTI DE ALBUQUERQUE

N.c. 1730, foi cel. do regimento das ordenanças de Serinhaem (1801). C.c. D. Maria Manuela de Mello, filha de Sebastião Antonio de Barros Mello (1720 - antes de 1783), fidalgo cavaleiro da casa real, e de s.m. D. Maria Rita de Albuquerque Mello (filha do morgado do Cabo, João Paes Barreto, e de D. Manuela Luíza de Mello); n.p. de Francisco do Rego Barros, fidalgo cavaleiro da casa real, e de s.m. e prima D. Maria Manuela de Mello (filha de Manuel Gomes de Mello e de s.m. D. Inês de Goes de Mello — filha de André de Barros Rego e de s.m. D. Adriana de Almeida Wanderley).

ANTONIO DE HOLANDA CAVALCANTI DE ALBUQUERQUE

Do engenho “Marrecas” em Serinhaem, passou à região das lagoas, onde viveu no engenho “Gurganema.” † antes de 1817. C.c. D. Maria da Conceição Rabello, filha de João de Casado Lima, sr. do engenho “Lama” na região das lagoas.

D. Rosa Luzia do Bonfim

N.c. 1785, † c. 1807, na Vila das Alagoas. Foi a segunda mulher de *Ignácio Achioli de Vasconcellos* (c.1760 - c.1823), da governança local, alferes, participante do movimento revolucionário de 1817.

Tiveram os filhos:

— **D. Anna Joaquina de Albuquerque**. N.c. 1805, c. em 1821 c. Lucas José Fernandes.

— **D. Josefa Maria Cavalcanti**. N. 1806?, c. em 1826 c. o cap. Gonçalo Pereira de Araújo, c.g.

— **D. Maria Accioli**. C.c. o primo Francisco Frederico da Rocha Vieira. Pd. *Epaminondas da Rocha Vieira, Barão de S. Miguel dos Campos* (título português).

— **José de Barros Accioli Pimentel**. Médico (1843), n. c. 1807, † 1879. C.c. D. Anna Carlota de Albuquerque Mello, filha natural do Pe. Afonso de Albuquerque Mello.

Pais de, e.o., a:

Francisco de Barros e Accioli de Vasconcellos Cavalcanti de Albuquerque (Vila das Alagoas, 1846-Rio, 1907). Lutou na guerra do Paraguai, foi inspetor geral de Terras e Colonização no império, comandou o início da imigração italiana para o Brasil e (segundo Alberto Rangel) recebeu ao fim do império o título de *Barão de Accioli*. C.c. D. Maria do Carmo do Valle, c.g.

Armas dos Viscondes de Albuquerque, de Camaragibe e de Suassuna, e do Barão de Muribeca. “De Albuquerques — de Portugal moderno, esquartelado de Albuquerques antigos; partido de Cavalcanti do Brasil.”

Elizabeth de Caraman-Chimay, Mme Greffulhe, modelo para a Duquesa de Guermantes. (Wikisource.)

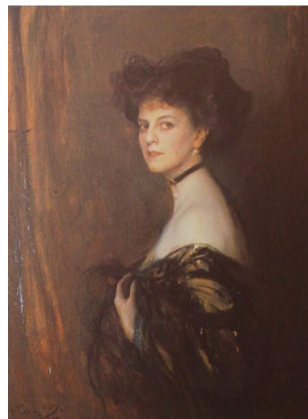

D. MARIA RITA DE ALBUQUERQUE MELLO

C.c. o parente, o Cel. Suassuna, *Francisco de Paula de Hollanda Cavalcanti de Albuquerque*, sr. do engenho “Suassuna.” Era filho de *Francisco Xavier Cavalcanti de Albuquerque* e da mulher e prima *D. Filipa Cavalcanti de Albuquerque*. N.p. do tenente general *Luiz Xavier Bernardo* e de s.m. *D. Francisca Cavalcanti de Albuquerque*. O Cel. Suassuna foi o fundador da Academia Suassuna, centro de difusão das ideias liberais e republicanas que desembocaram no movimento de 1817. Foram filhos do casal:

— **Francisco de Paula de Holanda Cavalcanti de Albuquerque (Visconde de Suassuna, 1860)**. N. 1793, † 1880, brigadeiro, senador, ministro de estado, presidente de Pernambuco.

— **Antonio Francisco de Paula e Holanda Cavalcanti de Albuquerque (Visconde de Albuquerque, 1854)**. N. 1797, † 1863, deputado, senador, ministro, c.c. D. Emilia Cavalcanti de Albuquerque, c.g.

— **Pedro Francisco de Paula e Holanda Cavalcanti de Albuquerque (Visconde de Camaragibe, 1860)**. N. 1806, † 1875, deputado, senador, presidente de Pernambuco.

— **Manuel Francisco de Paula e Holanda Cavalcanti de Albuquerque (Barão de Muribeca, 1860)**. C.c. a sobrinha D. Maria da Conceição do Rego Barros.

Foi ainda filho do casal Suassuna **José Francisco de Paula e Holanda Cavalcanti de Albuquerque**, ministro do Brasil na Espanha onde se radicou. C.c. D. Maria O'Key, foi pai de filho homônimo e avô de **Don José de Cavalcanti de Albuquerque y Padierna** (1871 - 1939), **Marquês de Cavalcanti, Conde de Taxdirt** (1919).

Dois tias do Marquês de Cavalcanti devem ser citadas:

— **D. Ana Maria Francisca de Paula de Holanda Cavalcanti de Albuquerque, Condessa de Villeneuve**. C.c. o Conde Jules de Villeneuve, c.g.: *Condes-Príncipes Schlitz zu Görtz, Príncipes von und zu Sayn-Wittgenstein-Berleburg*.

— **D. Isabel Cavalcanti de Albuquerque**, casada com Don Gregorio de Barandiarán. Sua filha **D. Matilde de Barandiarán y Cavalcanti** c.c. Joseph de Riquet, Príncipe de Caraman-Chimay. Foi enteada de D. Matilde, *Elisabeth de Caramay-Chimay, Condessa Greffulhe*, modelo principal para a Duquesa de Guermantes no romance de Marcel Proust, *A la Recherche du Temps Perdu*.

Fonte:

C. Albuquerque, M. Cavalcanti, F. A. Doria, *Cavalcantis: na Itália, no Brasil*, Rio 2010.
C. Albuquerque, F. Arruda de Lima, F. A. Doria, *Acciaiolis no Brasil*, Rio 2010.
Eneida Rangel Celeti, *comunicação pessoal*.

